

Προκήρυξη Χορηγιών από το Ίδρυμα ΕΝΑ

"BEYOND THE MEDAL"

2026

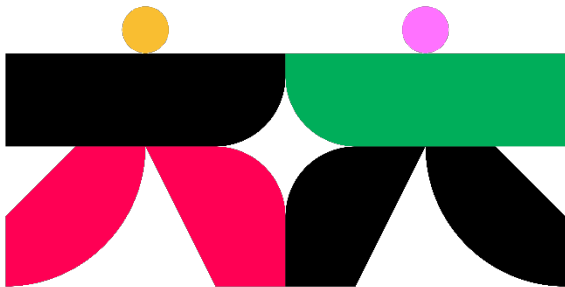

ΠΕΡΙΕΧΟΜΕΝΑ

	3
Περίοδος Υποβολής Αιτήσεων 3	
Λεπτομέρειες Χορηγίας 3	
	4
Κριτήρια Επιλογής Υποψηφίων 4	
Scorecard 2026 (Σύστημα Βαθμολόγησης) 4	
	9
Αξία Χορηγίας 9	
Διάρκεια Χορηγίας 9	
	10
Συνοδευτικά Έγγραφα 10	
Κατ' Εξαίρεση Ένταξη Αθλητών («Golden Pass») 10	
	11
Ολοκλήρωση Ακαδημαϊκού Προγράμματος πριν το 2028 11	
Ολοκλήρωση Ακαδημαϊκού Προγράμματος μετά το 2028 11	
Καθεστώς Πλήρους Φοίτησης 11	
	12
Ικανοποιητική Πρόοδος 12	
Παράταση του Χρόνου Σπουδών 12	
Δικαιούχος της χορηγίας – Υπογραφή Συμβολαίων 12	
	13
Συμφωνία Μεταξύ Λήπτη Χορηγίας και Ιδρύματος 13	



15

Αποδεκτές Χρήσεις της Χορηγίας 15

16

Απορριπτές Αιτήσεις 16

Διακοπή Παρακολούθησης Προγράμματος Σπουδών 16

Μη Εξασφάλιση Ικανοποιητικής Ακαδημαϊκής Προόδου 16

Ψευδείς Δηλώσεις 16



Το Ίδρυμα ΕΝΑ (στο εξής «το Ίδρυμα»), βρίσκεται στην ευχάριστη θέση να δέχεται αιτήσεις για δεύτερη συνεχόμενη χρονιά από αθλητές και αθλήτριες για χορηγίες στο πλαίσιο του Προγράμματος "Beyond the Medal".

Το πρόγραμμα "Beyond the Medal" έχει ως στόχο να προσφέρει πολύπλευρη στήριξη σε αθλητές και αθλήτριες, Ολυμπιακού και Παραολυμπιακού επιπέδου, ενισχύοντας τόσο την αθλητική τους σταδιοδρομία όσο και την εκπαιδευτική και επαγγελματική τους ανάπτυξη.

Κριτήρια και όροι

Περίοδος Υποβολής Αιτήσεων

Από 18/05/2026 μέχρι 30/06/2026.

Η επιλογή των δικαιούχων θα ολοκληρωθεί την 31/07/2026.

Λεπτομέρειες Χορηγίας

- a) Ο/Η αθλητής/τρια πρέπει:
 - i. Να είναι ενταγμένος/η στους 2 σχεδιασμούς του ΚΟΑ (Σχέδιο Αθλητών Κορυφής, Σχέδιο Νεαρών Πρωταθλητών)
 - ii. Να είναι κάτω των 25 ετών (U25), γεννημένος/η από 01/01/2002 και μετά.
- b) Ο/Η αιτούμενος/η μπορεί να επιλέξει κλάδο σπουδών και Πανεπιστήμιο της επιλογής του/της, και να αιτηθεί την συμμετοχή του, νοουμένου ότι ισχύει μία από τις πιο κάτω προϋποθέσεις:
 - i. Έχει ήδη εγγραφεί σε αναγνωρισμένο/διαπιστευμένο πρόγραμμα σπουδών Πανεπιστημίου, ή
 - ii. Έχει υποβάλει αίτηση εισδοχής σε αναγνωρισμένο/διαπιστευμένο πρόγραμμα σπουδών Πανεπιστημίου και αναμένει απάντηση, ή
 - iii. Έχει συμμετάσχει σε προεισαγωγικές εξετάσεις ή άλλη επίσημη διαδικασία εισδοχής και μπορεί να προσκομίσει σχετική απόδειξη.

Σημείωση: Αθλητές/αθλήτριες που κατά την υποβολή δεν διαθέτουν τελική επίσημη αποδοχή από Πανεπιστήμιο, υποχρεούνται να την προσκομίσουν έως 01/09/2026. Σε περίπτωση μη προσκόμισης, η χορηγία μεταφέρεται στον/στην επόμενο/η επιλαχόντα/ούσα με την αμέσως υψηλότερη κατάταξη/βαθμολογία.

- c) Κριτήρια επιλογής:
 - i. Αθλητικά κριτήρια: 60%



- ii. Ακαδημαϊκά κριτήρια: 40%
 - d) Αριθμός χορηγιών και ποσό:
 - i. Μέγιστος αριθμός αθλητών/τριών που θα ενταχθούν στο πρόγραμμα για το 2026: τρεις (3).
 - ii. Ενιαία κατηγορία για όλους/όλες. Ποσό χορηγίας: €10.000 ανά δικαιούχο.
 - e) Επιλέξιμες δαπάνες για αξιοποίηση της χορηγίας:
 - i. δαπάνες σχετικά με την εκπαίδευση
 - ii. δαπάνες σχετικά με τις αθλητικές τους δραστηριότητες
- *Διευκρινίσεις για τα επιτρεπτά είδη δαπανών, πιο κάτω, στο σημείο “Αποδεκτές Χρήσεις της Χορηγίας”
- f) Νοείται ότι αίτηση στο πρόγραμμα μπορούν να κάνουν και ανήλικα άτομα, που πληρούν τα κριτήρια (μέσω κηδεμόνα).

Κριτήρια Επιλογής Υποψηφίων

- a) Τα βασικά κριτήρια επιλογής των δικαιούχων είναι η αθλητική τους επίδοση (60%) και η ακαδημαϊκή τους επίδοση (40%).
 - i. Αθλητές/τριες υψηλών επιδόσεων και υψηλής προοπτικής σε Ολυμπιακό ή Παραολυμπιακό επίπεδο
 - ii. Αθλητές/τριες που δεν κατέχουν Προπτυχιακό τίτλο σπουδών
 - iii. Ακαδημαϊκές επιδόσεις
 - iv. Κριτήρια επιλεξιμότητας
- b) Οι αθλητές/τριες αξιολογηθούν με βάση τα πιο πάνω εφόσον περάσουν τα Κριτήρια Επιλεξιμότητας
- c) Το Ίδρυμα ΕΝΑ διατηρεί το δικαίωμα να ζητήσει συμπληρωματικά πιστοποιητικά ή άλλα στοιχεία που κρίνει απαραίτητα για την εξέταση μιας αίτησης.

Scorecard 2026 (Σύστημα Βαθμολόγησης)

Τα ακόλουθα κριτήρια εφαρμόζονται για τον κύκλο 2026. Η μη συμμόρφωση με οποιοδήποτε κριτήριο που χαρακτηρίζεται ως ΜΗ ΕΠΙΛΕΞΙΜΟΣ/Η οδηγεί σε απόρριψη της αίτησης.

Αποδεκτές θεωρούνται μόνο οι αιτήσεις που υποβάλλονται μέσω της πιο κάτω φόρμας:

<https://form.jotform.com/261372259245055>



ΜΕΡΟΣ 1: Ερωτήσεις Επιλεξιμότητας

Εκπαιδευτικά Κριτήρια Επιλεξιμότητας

1) Κατάσταση Σπουδών:

- Χωρίς προηγούμενο πτυχίο — τον Σεπτέμβριο 2026 θα είμαι εγγεγραμμένος/η στο 1ο έτος (προπτυχιακό): ΕΠΙΛΕΞΙΜΟΣ/Η
- Χωρίς προηγούμενο πτυχίο — τον Σεπτέμβριο 2026 θα είμαι εγγεγραμμένος/η στο 2ο έτος (προπτυχιακό): ΕΠΙΛΕΞΙΜΟΣ/Η
- Χωρίς προηγούμενο πτυχίο — τον Σεπτέμβριο 2026 θα είμαι στο 3ο έτος (προπτυχιακού): ΕΠΙΛΕΞΙΜΟΣ/Η
- Χωρίς προηγούμενο πτυχίο — τον Σεπτέμβριο 2026 θα είμαι στο 4ο έτος (προπτυχιακού): ΕΠΙΛΕΞΙΜΟΣ/Η
- Έχω ήδη πτυχίο και κάνω αίτηση για μεταπτυχιακό: ΜΗ ΕΠΙΛΕΞΙΜΟΣ/Η
- Έχω ήδη πτυχίο και κάνω αίτηση για 2ο πτυχίο: ΜΗ ΕΠΙΛΕΞΙΜΟΣ/Η
- Έχω ήδη πτυχίο και μεταπτυχιακό: ΜΗ ΕΠΙΛΕΞΙΜΟΣ/Η

*Απόδειξη: Βεβαίωση Πλήρους Φοίτησης και Διαπίστευσης Προγράμματος Σπουδών (Το πρότυπο της βεβαίωσης είναι διαθέσιμο στην ιστοσελίδα του Ιδρύματος ΕΝΑ - <https://ena.org.cy/ta-programmata-mas/beyond-the-medal/>)

* Σημαντική διευκρίνιση: Αθλητές/αθλήτριες που κατά την υποβολή δεν διαθέτουν τελική επίσημη αποδοχή από Πανεπιστήμιο, υποχρεούνται να την προσκομίσουν έως 01/09/2026. Σε περίπτωση μη προσκόμισης, η χορηγία μεταφέρεται στον/στην επόμενο/η επιλαχόντα/ούσα με την αμέσως υψηλότερη κατάταξη/βαθμολογία.

2) Φοιτητής/τρια πλήρους φοίτησης:

- ΝΑΙ = ΕΠΙΛΕΞΙΜΟΣ/Η
- ΟΧΙ = ΜΗ ΕΠΙΛΕΞΙΜΟΣ/Η

*Απόδειξη: Βεβαίωση Πλήρους Φοίτησης και Διαπίστευσης Προγράμματος Σπουδών (Το πρότυπο της βεβαίωσης είναι διαθέσιμο στην ιστοσελίδα του Ιδρύματος ΕΝΑ - <https://ena.org.cy/ta-programmata-mas/beyond-the-medal/>)

3) Το πρόγραμμα σπουδών είναι αναγνωρισμένο από αρμόδια αρχή αξιολόγησης Πανεπιστημίων:

- ΝΑΙ = ΕΠΙΛΕΞΙΜΟΣ/Η
- ΟΧΙ = ΜΗ ΕΠΙΛΕΞΙΜΟΣ/Η

*Απόδειξη: Βεβαίωση Πλήρους Φοίτησης και Διαπίστευσης Προγράμματος Σπουδών (Το πρότυπο της βεβαίωσης είναι διαθέσιμο στην ιστοσελίδα του Ιδρύματος ΕΝΑ - <https://ena.org.cy/ta-programmata-mas/beyond-the-medal/>)



Κριτήρια Ακαδημαϊκής Επίδοσης

4) Ακαδημαϊκή επίδοση τελευταίων 2 ετών:

- Ελάχιστος βαθμός 14–20 / 7–10 / B- or above / GPA 2.7–4.0 ή ισοδύναμο = ΕΠΙΛΕΞΙΜΟΣ/Η
- 0–13.9/ 0-6.9/ C+ or below/ GPA below 2.7 ή δεν υπάρχουν αποτελέσματα = ΜΗ ΕΠΙΛΕΞΙΜΟΣ/Η

*Απόδειξη: Επίσημη Αναλυτική Βαθμολογία (Transcript)

Κριτήρια Ηλικιακής Επιλεξιμότητας

5) Ηλικία (Date of Birth):

- Γεννημένος/η από 01/01/2002 και μετά = ΕΠΙΛΕΞΙΜΟΣ/ Η
- Γεννημένος/η έως και 31/12/2001 = ΜΗ ΕΠΙΛΕΞΙΜΟΣ/Η

*Απόδειξη: Ταυτότητα / Διαβατήριο

Κριτήρια Αθλητικής Επιλεξιμότητας

6) Ολυμπιακό ή Παραολυμπιακό ατομικό άθλημα:

- ΝΑΙ = ΕΠΙΛΕΞΙΜΟΣ/Η
- ΟΧΙ = ΜΗ ΕΠΙΛΕΞΙΜΟΣ/Η

*Απόδειξη:

- Για Ολυμπιακά αθλήματα: Επίσημη λίστα αθλημάτων του Ολυμπιακού Προγράμματος Λος Άντζελες 2028. (<https://la28.org/en/games-plan/olympics.html>)
- Για Παραολυμπιακά αθλήματα: Επίσημη λίστα αθλημάτων του Παραολυμπιακού Προγράμματος Λος Άντζελες 2028. (<https://la28.org/en/games-plan/paralympics.html>)

7) Υποβολή εγγράφων: Επίσημα πιστοποιημένα αθλητικά αποτελέσματα από την Ομοσπονδία, Βεβαίωση Πλήρους Φοίτησης και Διαπίστευσης Προγράμματος Σπουδών, Transcript/αναλυτική βαθμολογία και βεβαίωση ακαδημαϊκής κατάστασης των τελευταίων 2 χρόνων, Αντίγραφο Ταυτότητας/Διαβατηρίου (όπου εφαρμόζεται):

- ΝΑΙ = ΕΠΙΛΕΞΙΜΟΣ/Η
- ΟΧΙ = ΜΗ ΕΠΙΛΕΞΙΜΟΣ/Η

ΜΕΡΟΣ 2: Κατηγορία στους Σχεδιασμούς του ΚΟΑ



Η επιλογή των δικαιούχων γίνεται κατά προτεραιότητα βάσει της κατηγορίας του/της αιτητή/αιτήτριας στους Σχεδιασμούς του ΚΟΑ ως εξής:

- Ολυμπιονικών
- Α κατηγορία,
- Β κατηγορία,
- Γ κατηγορία,
- Σχέδιο Νεαρών Πρωταθλητών.

*Η εξέταση προχωρά στην επόμενη κατηγορία μόνο εφόσον δεν υπάρχουν επιλέξιμες αιτήσεις στην προηγούμενη κατηγορία.

*Απόδειξη: Επίσημη Λίστα ΚΟΑ.

ΜΕΡΟΣ 3: Κριτήρια Προτεραιότητας εντός Κατηγορίας

Τα πιο κάτω κριτήρια εφαρμόζονται μόνο σε περίπτωση που υπάρχουν περισσότεροι/ες επιλέξιμοι/ες αθλητές/αθλήτριες εντός της ίδιας κατηγορίας από τις διαθέσιμες θέσεις του προγράμματος. Σε αυτή την περίπτωση, η τελική επιλογή θα γίνεται βάσει των πιο κάτω κριτηρίων προτεραιότητας.

1. Καλύτερη επίδοση τα τελευταίους 24 μήνες (Αθλητικά Κριτήρια) – προτεραιοποίηση διοργανώσεων:

- ΣΧΕΔΙΟ ΑΘΛΗΤΩΝ ΚΟΡΥΦΗΣ:
 - Ολυμπιακοί Αγώνες/Παραολυμπιακοί Αγώνες
 - Παγκόσμιο Πρωτάθλημα
 - Πανευρωπαϊκοί Αγώνες
 - Κοινοπολιτειακοί Αγώνες
 - Μεσογειακοί Αγώνες
 - Πανεπιστημιάδα
- ΣΧΕΔΙΟ ΝΕΑΡΩΝ ΠΡΩΤΑΘΛΗΤΩΝ:
 - Πανευρωπαϊκό Πρωτάθλημα Ανδρών/Γυναικών
 - Παγκόσμιο Πρωτάθλημα Εφήβων/Νεανίδων U21
 - Ολυμπιακοί Αγώνες Νέων U17
 - Πανευρωπαϊκό Πρωτάθλημα Εφήβων/Νεανίδων U21
 - Πανευρωπαϊκό Πρωτάθλημα Εφήβων/Νεανίδων U18
 - Κοινοπολιτειακοί Νέων



- Παγκόσμια Πανεπιστημιάδα
- Μεσογειακοί Αγώνες Ανδρών/Γυναικών
- Κοινοπολιτειακοί Αγώνες Ανδρών/Γυναικών
- Παγκόσμια Πανεπιστημιάδα Αθλήματος

*Απόδειξη: Επικυρωμένα επίσημα αθλητικά αποτελέσματα υπογεγραμμένα από την Ομοσπονδία. (Το πρότυπο της βεβαίωσης είναι διαθέσιμο στην ιστοσελίδα του Ιδρύματος ENA - <https://ena.org.cy/ta-programmata-mas/beyond-the-medal/>)

Σε περίπτωση που δύο ή περισσότεροι/ες αθλητές/αθλήτριες ισοβαθούν ως προς τα αθλητικά αποτελέσματα, τότε η τελική κατάταξη καθορίζεται βάσει των ακαδημαϊκών κριτηρίων επίδοσης.

2. Ακαδημαϊκή επίδοση (Ακαδημαϊκά Κριτήρια):

Η ακαδημαϊκή επίδοση αξιολογείται αρχικά βάσει της κατηγορίας βαθμολογίας στην οποία εμπίπτει ο/η αθλητής/τρια, σύμφωνα με την επίσημη αναλυτική βαθμολογία του/της.

Οι κατηγορίες ακαδημαϊκής επίδοσης είναι οι εξής:

- 1η Κατηγορία: 18–20 / 9-10 / A to B+ / GPA 3.5–4.0
- 2η Κατηγορία: 14–17.9 / 7-8.9 / B- to B / GPA 2.7–3.4

Προτεραιότητα δίνεται σε αθλητές/αθλήτριες που εμπίπτουν στην υψηλότερη κατηγορία ακαδημαϊκής επίδοσης.

Σε περίπτωση που δύο ή περισσότεροι/ες αθλητές/αθλήτριες εμπίπτουν στην ίδια κατηγορία ακαδημαϊκής επίδοσης, λαμβάνεται αρχικά υπόψη η υψηλότερη συνολική βαθμολογία ή ο υψηλότερος μέσος όρος του τελευταίου ακαδημαϊκού έτους.

Εάν εξακολουθεί να υπάρχει ισοβαμία, τότε λαμβάνεται υπόψη η συνολική ακαδημαϊκή επίδοση των τελευταίων δύο ακαδημαϊκών ετών, βάσει της υψηλότερης συνολικής βαθμολογίας ή του υψηλότερου μέσου όρου.

*Απόδειξη: Επίσημη Αναλυτική Βαθμολογία

Ειδικές Διευκρινίσεις για την αξιολόγηση αποτελεσμάτων

- α) Για να αξιολογηθεί αθλητής/τρια βάσει της θέσης/κατάταξης του/της, θα πρέπει να έχει κερδίσει το 50% + 1 των συμμετασχόντων αθλητών.



Διευκρινίζεται ότι στον συνολικό αριθμό των συμμετεχόντων λογίζεται και ο/η ίδιος/α. Η προϋπόθεση δεν ισχύει για τους Ολυμπιακούς Αγώνες και τους Παραολυμπιακούς Αγώνες.

- b) Σε αθλήματα όπου υπάρχει ισοβαθμία θέσεων και δεν καθορίζεται επακριβώς η θέση, η κατάταξη λογίζεται ως ο μέσος όρος που αντιστοιχεί στον αριθμό των αθλητών που ισοβάθμησαν (π.χ. 4 αθλητές στην 5η θέση → 6.5η θέση, 8 αθλητές στην 9η θέση → 12.5η θέση). Εξαιρείται η περίπτωση κατάκτησης μεταλλίου.
- c) Αθλητής/τρια που προχωρεί στον επόμενο γύρο χωρίς μετρήσιμη νίκη δεν αξιολογείται.
- d) Στα κριτήρια ένταξης συμπεριλαμβάνονται όλα τα ατομικά αθλήματα που βρίσκονται στο Ολυμπιακό ή Παραολυμπιακό πρόγραμμα του «Λος Άντζελες 2028».

Αξία Χορηγίας

Το ποσό της χορηγίας ανέρχεται σε €10.000 ανά δικαιούχο για το έτος 2026.

Το τελικό ποσό καταβάλλεται σύμφωνα με τους όρους του συμβολαίου που θα υπογραφεί με το Ίδρυμα.

Διάρκεια Χορηγίας

Η χορηγία θα είναι σε ισχύ από την ημέρα υπογραφής των συμβολαίων μέχρι τις 31 Αυγούστου 2028 για αθλητές/τριες που στοχεύουν στους Ολυμπιακούς ή Παραολυμπιακούς Αγώνες Λος Άντζελες 2028.

- Ο/Η αιτούμενος/η θα λαμβάνει το σύνολο της χορηγίας του σε ετήσια βάση στις πιο κάτω ημερομηνίες:
 - Για την περίοδο Σεπτεμβρίου 2026 – Αυγούστου 2027
 - 30 Σεπτεμβρίου 2026 - 25%,
 - 28 Φεβρουαρίου 2027 - 25%,
 - 31 Αυγούστου 2027 - 50%
 - Για την περίοδο Σεπτεμβρίου 2027 – Αυγούστου 2028
 - 30 Σεπτεμβρίου 2027 - 25%,
 - 29 Φεβρουαρίου 2028 - 25%,
 - 31 Αυγούστου 2028 - 50%.
 - Το ίδρυμα προχωρά με την 2^η και 3^η πληρωμή εφόσον λάβει τις εκθέσεις προόδου κάθε έτους (Φεβρουάριος και Αύγουστος)



- Σε περίπτωση εξασφάλισης συμμετοχής στους Ολυμπιακούς Αγώνες ή στους Παραολυμπιακούς Αγώνες στο Λος Άντζελες το 2028, σε συνδυασμό με την επιτυχία των ακαδημαϊκών του/της στόχων, θα υπάρχει μπόνους €5.000 για κάθε αθλητή και αθλήτρια.
 - Για αθλητές/τριες που εξασφαλίζουν συμμετοχή στους Ολυμπιακούς ή Παραολυμπιακούς Αγώνες Λος Άντζελες 2028, το ποσό αυτό θα δοθεί τον Ιούλιο 2028.
- Ο/Η αθλητής/αθλήτρια θα κρίνεται με βάση τα ακαδημαϊκά τους και αθλητικά κριτήρια ανά έτος.
 - Οι πληρωμές προς τον/την αθλητή/τρια θα πραγματοποιούνται μόνο μετά την επιτυχή υποβολή των απαιτούμενων αθλητικών και ακαδημαϊκών εκθέσεων και την παραλαβή των επίσημων βαθμολογιών από το Πανεπιστήμιο/εκπαιδευτικό ίδρυμα, βάσει του συμφωνητικού.

Συνοδευτικά Έγγραφα

- Επίσημα πιστοποιημένα αθλητικά αποτελέσματα από την Ομοσπονδία (*Το πρότυπο της βεβαίωσης είναι διαθέσιμο στην ιστοσελίδα του Ιδρύματος ENA - <https://ena.org.cy/ta-programmata-mas/beyond-the-medal/>).*
- Βεβαίωση Πλήρους Φοίτησης και Διαπίστευσης Προγράμματος Σπουδών. (*Το πρότυπο της βεβαίωσης είναι διαθέσιμο στην ιστοσελίδα του Ιδρύματος ENA - <https://ena.org.cy/ta-programmata-mas/beyond-the-medal/>).*
 - * Σημείωση: Για αιτητές/αιτήτριες που επιλέγονται χωρίς τελική έγκριση/αποδοχή, απαιτείται η προσκόμιση της τελικής αποδοχής μέχρι 01/09/2026, αλλιώς η χορηγία μεταφέρεται στον/στην επόμενο/η επιλαχόντα/ούσα.
- Transcript/αναλυτική βαθμολογία και βεβαίωση ακαδημαϊκής κατάστασης των τελευταίων 2 χρόνων.
- Αντίγραφο Ταυτότητας/Διαβατηρίου

Κατ' Εξαίρεση Ένταξη Αθλητών («Golden Pass»)

Το Ίδρυμα ENA, δύναται, κατά την κρίση του, να προσθέτει αθλητές και αθλήτριες στο πρόγραμμα κατά τη διάρκεια του τρέχοντος κύκλου (2026-2028), ακόμα και μετά τη λήξη της περιόδου υποβολής αιτήσεων ή κατά τη διάρκεια διεξαγωγής του προγράμματος. Η ένταξη αυτή μπορεί να γίνει μόνο για εξαιρετικούς λόγους, όπως εξαιρετικές επιδόσεις, ειδικές ανάγκες, ή ιδιαίτερες συνθήκες που δικαιολογούν την υποστήριξη του/της αθλητή/τριας.



Η διαδικασία ένταξης με «Golden Pass» πραγματοποιείται με προσωπική εισήγηση και έγκριση του Ίδρυτή.

Οποιαδήποτε ένταξη μέσω «Golden Pass» θα αποτελεί επιπρόσθετη στήριξη, και δεν θα επηρεάζει με οποιονδήποτε τρόπο την επιλογή των τριών (3) δικαιούχων που θα προκύψουν μέσω του Scorecard.

Ολοκλήρωση Ακαδημαϊκού Προγράμματος πριν το 2028

Το Ίδρυμα δύναται να συνεχίσει τη στήριξη του αθλητή ή της αθλήτριας μέχρι τον Αύγουστο του 2028, εφόσον ο/η δικαιούχος πληροί τα κριτήρια και τους όρους που θα συμφωνηθούν στο σχετικό συμφωνητικό.

Στόχος του Προγράμματος είναι να παρέχεται χρηματική στήριξη στον αθλητή και την αθλήτρια, μέχρι και το 2028.

Σε περίπτωση που οι σπουδές ολοκληρωθούν πριν από το 2028, π.χ. το 2027, η στήριξη δύναται να συνεχιστεί μέχρι και το 2028, μειωμένη κατά 50% του αρχικού ποσού χρηματοδότησης (*για το αθλητικό μέρος).

*θα ισχύουν όροι και προϋποθέσεις

Ολοκλήρωση Ακαδημαϊκού Προγράμματος μετά το 2028

Η χορηγία θα ισχύει σύμφωνα με το πλαίσιο και τους όρους που θα καθοριστούν στο σχετικό συμφωνητικό. Δεν θα καταβάλλεται οποιοδήποτε επιπλέον ποσό πέραν του ποσού που προβλέπεται στο συμφωνητικό για την κανονική διάρκεια φοίτησης.

Οι συμμετέχοντες/ουσες στο Πρόγραμμα θα λαμβάνουν στήριξη μέχρι το 2028 ή μέχρι την ολοκλήρωση των ακαδημαϊκών τους σπουδών, σύμφωνα με τους όρους του σχετικού συμφωνητικού. Σε περίπτωση που οι ακαδημαϊκές σπουδές συνεχίζονται μετά το 2028, τυχόν συνέχιση της στήριξης δύναται να εξεταστεί από το Ίδρυμα και, εφόσον εγκριθεί, να συνεχιστεί μειωμένη κατά 50% της αρχικής χορηγίας, σύμφωνα με τους όρους του Προγράμματος και του σχετικού συμφωνητικού.

Καθεστώς Πλήρους Φοίτησης

Για σκοπούς συμμετοχής στο πρόγραμμα, γίνονται δεκτοί/ές μόνο αθλητές/τριες που είναι εγγεγραμμένοι/ες σε πρόγραμμα σπουδών πλήρους φοίτησης.

Ο/Η αθλητής/τρια οφείλει να διατηρεί καθεστώς πλήρους φοίτησης καθ' όλη τη διάρκεια της συμφωνίας με το Ίδρυμα. Κατά τη διάρκεια της συμφωνίας, δεν



επιτρέπεται η αλλαγή του καθεστώτος φοίτησης από πλήρη σε μερική φοίτηση, εκτός εάν υπάρχει προηγούμενη γραπτή έγκριση από το Ίδρυμα.

Σε περίπτωση αλλαγής του καθεστώτος φοίτησης σε μερική φοίτηση χωρίς την προηγούμενη γραπτή έγκριση του Ιδρύματος, το Ίδρυμα δύναται να αναστείλει ή/και να τερματίσει τη στήριξη προς τον/την αθλητή/τρια.

Ικανοποιητική Ακαδημαϊκή Πρόοδος

Η ικανοποιητική πρόοδος ορίζεται ως η επιτυχής ολοκλήρωση των συμφωνημένων ακαδημαϊκών στόχων για κάθε ακαδημαϊκό έτος.

Κάθε αθλητής/τρια οφείλει, σε συνεργασία με τον/την Σύμβουλο Καριέρας/Σπουδών, να καταρτίσει:

- a) μακροχρόνιο ακαδημαϊκό προγραμματισμό μέχρι την ολοκλήρωση των σπουδών, και
- b) ετήσιο ακαδημαϊκό προγραμματισμό για κάθε ακαδημαϊκό έτος, αρχίζοντας από το 2026.

Στο πλαίσιο του ετήσιου προγραμματισμού θα καθορίζονται σαφείς ακαδημαϊκοί στόχοι για το επόμενο έτος σπουδών. Οι στόχοι αυτοί θα αξιολογούνται, θα αναθεωρούνται και, θα ανανεώνονται σε ετήσια βάση.

Ο εν λόγω ακαδημαϊκός προγραμματισμός θα αποτελεί αναπόσπαστο μέρος της συμφωνίας μεταξύ του/της αθλητή/τριας και του Ιδρύματος.

Παράταση του Χρόνου Σπουδών

Εάν ο συμμετέχων και η συμμετέχουσα στο Πρόγραμμα δεν μπορεί να ολοκληρώσει τους ακαδημαϊκούς του/της στόχους, μπορεί να ζητήσει παράταση μέχρι ενός έτους πέραν της κανονικής διάρκειας των σπουδών. Σε αυτή την περίπτωση, δεν θα καταβάλλεται επιπλέον ποσό πέραν αυτού που καθορίζεται στο συμβόλαιο για την κανονική διάρκεια φοίτησης. Η παράταση δεν απαλλάσσει τον/την συμμετέχον/σα από τις υποχρεώσεις του αρχικού συμβολαίου.

Παράταση χρόνου σπουδών θα γίνεται αποδεκτή μόνο σε σπάνιες περιπτώσεις και για να γίνει αποδεκτή θα πρέπει να συμφωνεί ο προπονητής του αθλητή, το πανεπιστήμιο, ο σύμβουλος καριέρας και το Ίδρυμα ΕΝΑ.

Δικαιούχος της χορηγίας Υπογραφή Συμβολαίων

- Δικαιούχος της χορηγίας είναι ο ίδιος ο ο/η αθλητής/τρια.



- Κάθε πρόσωπο που λαμβάνει χορηγία υποχρεούται να υπογράψει συμβόλαιο με το Ίδρυμα ΕΝΑ, με όρους που καθορίζει το Ίδρυμα.
- Σε περίπτωση ανήλικου/ης αθλητή/τριας, το συμφωνητικό θα υπογράφεται από τον/την γονέα ή νόμιμο/η κηδεμόνα του/της, εκ μέρους και προς όφελος του/της ανήλικου/ης.

Συμφωνία Μεταξύ Λήπτη Χορηγίας και Ιδρύματος

- A. Στη συμφωνία που θα συναφθεί μεταξύ του αιτούντος/της αιτούσας και του Ιδρύματος, θα καθοριστούν, μεταξύ άλλων, οι ακόλουθες παράμετροι:
- Δήλωση πτυχίου: Καθορισμός του αντικειμένου σπουδών.
 - Δήλωση πανεπιστημίου: Επιλογή του εκπαιδευτικού ιδρύματος ή προβλεπόμενα εκπαιδευτικά ιδρύματα. (σε περίπτωση που δεν έχει γίνει δεκτός/ή ακόμη) φοίτησης.
 - Χρόνος ολοκλήρωσης: Προβλεπόμενη διάρκεια σπουδών έως την αποφοίτηση.
 - Εκπαιδευτικοί στόχοι: Συγκεκριμένοι στόχοι που πρέπει να επιτύχει ο/η δικαιούχος σε ακαδημαϊκό επίπεδο και όπως αυτοί θα καθοριστούν και συμφωνηθούν με το Σύμβουλο Καριέρας / Σπουδών.
 - Αθλητικοί στόχοι: Καθορισμός των αθλητικών επιδόσεων και υποχρεώσεων.
- B. Οι αθλητές και οι αθλήτριες που λαμβάνουν στήριξη μέσω του Προγράμματος αναμένεται να επιδιώκουν την επίτευξη των ακαδημαϊκών και αθλητικών στόχων που έχουν συμφωνηθεί στο πλαίσιο της συμμετοχής τους στο Πρόγραμμα.
- Παράλληλα, αναγνωρίζουν ότι η συμμετοχή τους στο Πρόγραμμα ενδέχεται να περιλαμβάνει δράσεις επικοινωνίας και προβολής του Προγράμματος και του Ιδρύματος. Για τον σκοπό αυτό, το Ίδρυμα θα καταρτίζει σχετική επικοινωνιακή στρατηγική και πλάνο επικοινωνίας, λαμβάνοντας υπόψη, στον μέγιστο δυνατό βαθμό, το ακαδημαϊκό πρόγραμμα, τις αθλητικές υποχρεώσεις, τις αγωνιστικές περιόδους και τη γενικότερη διαθεσιμότητα κάθε αθλητή/τριας. Η συμμετοχή των αθλητών/τριών σε δράσεις επικοινωνίας, προβολής ή προώθησης θα πραγματοποιείται κατόπιν προηγούμενης συνεννόησης με το Ίδρυμα και πάντοτε σύμφωνα με τους ισχύοντες κανονισμούς των αθλητικών διοργανώσεων, των ομοσπονδιών ή/και άλλων αρμόδιων φορέων.
- C. Οι αθλητές και οι αθλήτριες οφείλουν να συμμορφώνονται με τις σχετικές νομοθεσίες και να μην χρησιμοποιούν και ή προβάλλουν σεξιστικό και ή ρατσιστικό και ή ομοφοβικό λόγο, και ρητορική μίσους. Τυχόν χρήση τέτοιου λόγου θα οδηγήσει την Επιτροπή σε επανεξέταση της παροχής της Χορηγίας.



- D. Το Ίδρυμα και το σύνολο των εμπλεκόμενων φορέων, αναμένουν ότι οι αθλητές και αθλήτριες λειτουργούν και εφαρμόζουν το Ευ Αγωνίζεσθαι. Χωρίς Φίλαθλο Πνεύμα δεν μπορεί να υπάρξει αθλητισμός. Το Φίλαθλο Πνεύμα βρίσκεται πέρα από τον ανταγωνισμό. Εκφράζεται με τον αλληλοσεβασμό και την επικοινωνία, την αλληλοκατανόηση και τη συνεργασία μεταξύ των ατόμων και των ομάδων. Αναμένεται από τους αθλητές και αθλήτριες που συμμετέχουν στο Πρόγραμμα όπως επιδεικνύουν σε κάθε τους δραστηριότητα, εντός και εκτός αγωνιστικών χώρων, Φίλαθλο Πνεύμα, σεβασμό, ακεραιότητα, ειλικρίνεια, δίκαιη και γενναιόδωρη συμπεριφορά ή μεταχείριση των άλλων.
- E. Οι αθλητές και οι αθλήτριες οφείλουν να συμμορφώνονται με τις διεθνείς οδηγίες για χρήση απαγορευμένων και άλλων ουσιών. Τυχόν χρήση αυτών θα οδηγήσει την Επιτροπή σε επανεξέταση της παροχής της Χορηγίας.
- F. Σε περίπτωση κατά την οποία ο/η αθλητής/τρια που χρηματοδοτείται από το Πρόγραμμα κατηγορηθεί για σεξουαλική παρενόχληση ή/και πράξεις βίας, το Ίδρυμα δύναται να αναστείλει προσωρινά τη χρηματοδότηση μέχρι την ολοκλήρωση της εξέτασης της υπόθεσης από τις αρμόδιες αρχές. Η Επιτροπή επανεξετάζει την παροχή της χορηγίας μετά την έκδοση τελικής απόφασης από τις αρμόδιες αρχές του κράτους στο οποίο έλαβε χώρα το περιστατικό.
- G. Οι δικαιούχοι του Προγράμματος υποχρεούνται να υποβάλλουν Εξαμηνιαία Έκθεση Προόδου “Beyond the Medal” για την περίοδο αναφοράς που ορίζει το Ίδρυμα. Η Έκθεση περιλαμβάνει κατ’ ελάχιστον:
- αθλητικές επιτυχίες/εξελίξεις (αγώνες, κατατάξεις, camps, ατομικά ρεκόρ, τραυματισμούς ή άλλες σχετικές πληροφορίες),
 - ακαδημαϊκή πρόοδο (στόχους ακαδημαϊκού έτους, σύντομη περίληψη προόδου, ολοκληρωμένες πιστωτικές μονάδες και αποτελέσματα μαθημάτων), και
 - οικονομικές δαπάνες που σχετίζονται με τους σκοπούς του Προγράμματος.

Η έγκαιρη, πλήρης και ορθή υποβολή της Έκθεσης αποτελεί προϋπόθεση για τη συνέχιση/ομαλή καταβολή της χορηγίας, σύμφωνα με τους όρους της συμφωνίας με το Ίδρυμα.

Τα στοιχεία της έκθεσης θα πρέπει να τεκμηριώνονται με τις κατάλληλες βεβαιώσεις και αποδεικτικά.

- H. Οι δικαιούχοι υποχρεούνται να συμμετέχουν σε προγραμματισμένες συναντήσεις (δια ζώσης ή διαδικτυακές) με τη Σύμβουλο Σπουδών του Προγράμματος, με σκοπό την παρακολούθηση της ακαδημαϊκής τους πορείας,



τον καθορισμό/επικαιροποίηση στόχων και την έγκαιρη αντιμετώπιση τυχόν δυσκολιών. Η μη προσέλευση σε προγραμματισμένη συνάντηση χωρίς έγκαιρη ενημέρωση και αιτιολόγηση, ή/και η συστηματική μη συμμόρφωση με το πλάνο συναντήσεων, δύναται να θεωρηθεί παράβαση ουσιώδους όρου της συμμετοχής στο Πρόγραμμα και να επιφέρει μέτρα σύμφωνα με τους όρους της συμφωνίας (π.χ. προειδοποίηση, αναστολή ή/και διακοπή καταβολών).

Αποδεκτές Χρήσεις της Χορηγίας

- Εκπαιδευτική Υποστήριξη:
 - Κάλυψη εξόδων που συνδέονται άμεσα με τις ακαδημαϊκές σπουδές του/της αθλητή/τριας, όπως δίδακτρα, εκπαιδευτικά υλικά, βιβλία, εξοπλισμός ή άλλα αναγκαία μέσα που απαιτούνται για την παρακολούθηση του προγράμματος σπουδών.
 - Κάλυψη εξόδων διαμονής στην Κύπρο ή στο εξωτερικό, μόνο σε περιπτώσεις όπου ο/η αθλητής/τρια χρειάζεται να μετακινηθεί ή να διαμείνει εκτός της μόνιμης κατοικίας του/της για σκοπούς φοίτησης σε αναγνωρισμένο εκπαιδευτικό ίδρυμα.
 - Παροχή καθοδήγησης για επιλογή προγραμμάτων σπουδών ώστε να συνδυάζεται ο ακαδημαϊκός προγραμματισμός με την αθλητική δραστηριότητα.
- Αθλητική Στήριξη:
 - Εξατομικευμένη καθοδήγηση και υποστήριξη από προπονητές υψηλού επιπέδου, όπου αυτό κρίνεται αναγκαίο και σχετίζεται με την αθλητική εξέλιξη του/της αθλητή/τριας.
 - Πρόσβαση σε εξειδικευμένες αθλητικές εγκαταστάσεις, όπου απαιτείται για την προπόνηση, την προετοιμασία ή τη βελτίωση της απόδοσης.
 - επιστημονική υποστήριξη που σχετίζεται με την αθλητική απόδοση και ευεξία, όπως υπηρεσίες διατροφολόγου/αθλητικού διατροφολόγου, φυσικοθεραπείας, αθλητικής ψυχολογίας ή άλλων εξειδικευμένων επαγγελματιών. Η υποστήριξη αυτή αφορά επαγγελματικές υπηρεσίες ή εξειδικευμένες παρεμβάσεις και δεν καλύπτει καθημερινά έξοδα διατροφής ή προσωπικά ψώνια.
 - Κάλυψη ή συνεισφορά σε έξοδα για αθλητικό εξοπλισμό που είναι απαραίτητος για την προπόνηση ή/και τη συμμετοχή σε αγώνες.
 - Κάλυψη ή συνεισφορά σε έξοδα μετακίνησης και διαμονής στο εξωτερικό για συμμετοχή σε διεθνείς αγώνες, προπονητικά camps ή προετοιμασία, εφόσον αυτά συνδέονται άμεσα με την αθλητική πορεία και τους στόχους του/της αθλητή/τριας.



Απορριπτές Αιτήσεις

- Αιτήσεις που θα υποβληθούν μετά την προθεσμία δεν θα γίνονται δεκτές.
- Αιτήσεις από αθλητές/τριες που δεν πληρούν τα κριτήρια επιλεξιμότητας (ΜΗ ΕΠΙΛΕΞΙΜΟΣ/Η στο Scorecard 2026) δεν θα γίνονται δεκτές.

Διακοπή Παρακολούθησης Προγράμματος Σπουδών

Η χορηγία τερματίζεται εάν ο/η δικαιούχος διακόψει τις σπουδές του/της πριν την ολοκλήρωσή τους, σύμφωνα με τους όρους του συμβολαίου.

Μη Εξασφάλιση Ικανοποιητικής Ακαδημαϊκής Προόδου

Η μη εξασφάλιση ικανοποιητικής προόδου μπορεί να οδηγήσει σε:

- a) Αναστολή χορηγίας: Προσωρινή μη καταβολή του ποσού της χορηγίας για συγκεκριμένο έτος/περίοδο.
- b) Διακοπή χορηγίας: Οριστική μη καταβολή του ποσού της χορηγίας για συγκεκριμένο έτος/περίοδο.
- c) Τερματισμό χορηγίας: Οριστική διακοπή της χορηγίας.

Ψευδείς Δηλώσεις:

Όποιος, εν γνώσει του, κάνει ψευδείς δηλώσεις, παρουσιάζει ψευδή έγγραφα ή παρέχει πληροφορίες που γνωρίζει ότι είναι ψευδείς, ενδέχεται να αντιμετωπίσει απόρριψη της αίτησης, τερματισμό της χορηγίας, επιστροφή ποσών που έχουν καταβληθεί ή/και άλλες νόμιμες συνέπειες, όπου εφαρμόζεται.

